



亚马逊物流 (FBA)：跨境物流

课程路径图及内容

3.1

什么是跨境物流

了解跨境物流的相关知识以及基本流程。

3.2

选择合适的跨境物流模式

选择适合自己业务情况的跨境物流方式来优化物流成本，并准时完好地将商品配送至买家手中。

3.3

跨境物流的重要环节—进出口关务

了解出口清关和进口清关的概念、流程和注意事项。

3.4

什么是亚马逊全球物流？

亚马逊全球物流的优势和服务概述。

3.5

使用亚马逊全球物流前期准备

掌握亚马逊全球物流的发货注意事项。

3.6

使用亚马逊全球物流操作指导

在亚马逊卖家平台创建亚马逊全球物流的服务订单并查看进展。

3.7

Ship to AWD

了解一站式物流仓储解决方案。

3.8

亚马逊跨境承运伙伴方案（Amazon SEND）介绍

了解亚马逊跨境承运伙伴方案（SEND）的配送流程、优势及使用方法。



目录

5. 使用亚马逊全球物流前期准备	2
5.1 亚马逊全球物流支持的发货方式	3
5.2 亚马逊全球物流危险品识别指南	4
5.3 海运发货指南	6
5.4 出口报关流程	22
5.5 进口清关流程	27
5.6 其他单据样张参考	33
5.7 本章名词解释	38
5.8 联系亚马逊全球物流	40

5.1 亚马逊全球物流支持的发货方式

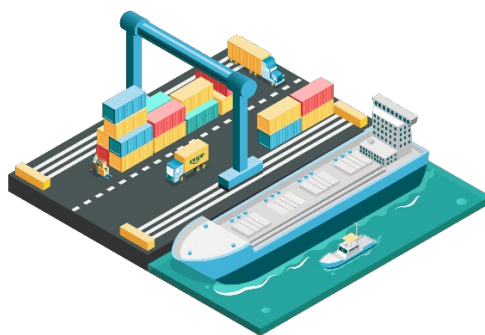

海运

目前，[亚马逊全球物流 \(Amazon Global Logistics\)](#) 支持的发货方式为**海运运输**。其中，海运运输包括**海运整箱**和**海运拼箱**：

- **海运整箱**：即 Full Container Load，简称为 FCL。指整箱货物仅有一个发货人运到目的港，并由发货人负责装箱、计数、堆放并加以铅封¹的货运。国际统一标准的集装箱常见尺寸为 20'GP，40'GP，40'HQ 和 45'HQ，浏览亚马逊物流 (FBA) 指导手册第二章：2.5 头程物流集装箱装箱要求，了解更多详情。[点击这里](#)，查看查找指南；
- **海运拼箱**：即 Less Container Load，简称为 LCL。指货主托运的货物不足整箱的小票货，由代理人（或承运人）将货物分类整理，把发往同一目的地的货集中到一定数量拼装入箱。

Tips:

选择整箱还是拼箱？

根据您要托运物品的体积而定。海运标准集装箱的最小柜型为 28m^3 ，若托运的物品体积小于 20m^3 ，建议使用拼箱运输；若大于 20m^3 ，使用整箱运输。

1. 铅封：指货物装入集装箱并正确地关闭箱门后，由特定人员施加的类似于锁扣的设备。

5.2 亚马逊全球物流危险品识别指南

作为卖家，您必须清楚了解需要发送的商品是否属于受管制的危险品，使用亚马逊全球物流运输必须遵守亚马逊的受限商品政策和亚马逊物流特定商品限制，以下将为您详细介绍。

5.2.1 什么是危险品



(易燃物质)



(易爆炸物质)



(易腐蚀物质)



(放射性物质)

危险品（又称为危险物品，简称为 Hazmat）是指因本身含有易燃、密封加压、腐蚀性或者其他任何有害物质，而在储存、处理或运输过程中会给健康、安全、财产或环境带来风险的物质或材料，这些可能包括香水、美容化妆品、家用清洁剂和喷漆等众多消费品。

5.2.2 允许通过亚马逊全球物流运输的非限制性特殊货物

作为通过亚马逊销售商品的卖家，您要确保您提供的非限制性特殊货物符合现行的所有法规。亚马逊全球物流允许运输以下非限制性特殊货物：

- 亚马逊全球物流仅接受以下规定的锂电池：



(UN3481)



(UN3091)

- UN3481：适用于 PI¹ 966（锂离子电池与设备包装在一起）及 PI 967（锂离子电池包含在设备中）；
- UN3091：适用于 PI 969（锂金属电池与设备包装在一起）及 PI 970（锂金属电池包含在设备中）；
- 有关配送锂电池的更多信息，请参阅[针对锂电池或附带锂电池的商品要求](#)。

注意：禁止运输独立的锂离子和锂金属电池，对应分类分别为 UN3480和 UN3090。

1. PI：全称 Polyimide，即聚酰亚胺，是一类具有酰亚胺重复单元的聚合物。



5.2.3 禁止通过亚马逊全球物流运输的危险品

您必须确认您要发送的商品是否属于受管制的危险品，若涉及到以下类别及商品，[亚马逊全球物流将拒绝承运](#)。

亚马逊全球物流禁运属于以下类别的商品：				
爆炸性物质	易燃气体	不易燃的无毒气体	有毒气体	易燃液体
易燃固体	易自燃物质	遇湿危险的物质	氧化剂	有机过氧化物
有毒物质	放射性材料	传染性物质	腐蚀性物质	其他危险物质
除以上类别的危险品，亚马逊全球物流还禁运以下商品：				
酒精饮料 (包括无醇啤酒)	孔明灯或水灯	孔明灯或水灯	包装松动的电池	存在残损或缺陷的商品
礼品卡、礼券和其他储值工具	非法复制、复印或制造的商品	未正确注册标签或标签与所注册商品不符的商品	需要预处理但未按亚马逊要求进行预处理的商品	不符合亚马逊与卖家之间任何协议要求的商品
带有未授权营销材料（例如宣传册、价格标签和其他非亚马逊标签）的商品				
被亚马逊通过其他方式确定为不适宜销售的商品				

5.2.4 美国、欧洲五国¹危险品条款查询

请点击以下内容查看更多关于美国、欧洲五国的危险品条款详情：

- [美国危险品识别指南](#)
- [欧洲危险品识别指南](#)

如需了解有关亚马逊的商品政策、要求和限制的更多信息，请参阅[危险品识别指南](#)。

1. 欧洲五国：本学习资料提到的欧洲五国具体指英国、德国、西班牙、法国、意大利。

5.3 海运发货指南

作为卖家，您选择将货物运输至亚马逊运营中心，接下来无论您是否继续使用亚马逊物流将货物进行最后1公里配送给买家，都需要遵守亚马逊物流的包装和预处理要求，以及亚马逊物流运输和路线的安排要求，这样运营中心才能高效且准确地接收并储存您的货物。以下将为您详细介绍海运发货需要注意及了解的内容。

5.3.1 海运货物包装注意事项

亚马逊对您运送并存放于运营中心的商品有包装以及预处理的要求，对商品进行预处理可避免商品被延迟接收，在商品存放于运营中心期间，适当包装还有助于保护您的商品，并打造更出色的买家体验。

• 纸箱包装要求



(纸箱剩余最少空间)



(纸箱空间利用率低)

- **美国站点纸箱尺寸要求：**纸箱任意一边尺寸不得超过63.5厘米，超过则要放置在1米×1.25米的托拍上；选择纸箱的尺寸要确保在货物放入后，剩余最少空间。
- **英国站点纸箱尺寸要求：**对于内含多件标准尺寸商品的包装箱，其任何一边的长度均不得超过63.5厘米，超过则要放置在1米×1.2米的托拍上。如果包装箱比大件商品的尺寸大很多，可能会有运输权限的限制、需要缴纳额外的费用或者会被运营中心拒收。
- **欧盟站点纸箱尺寸要求：**纸箱任意一边尺寸不得超过63.5厘米，超过则要放置在0.8米×1.2米的托拍上；选择纸箱的尺寸要确保在货物放入后，剩余最少空间。

• 纸箱包装材质要求

- 用大尺寸的衬垫，如空气枕、泡沫纸或者气泡膜保护货物。如果包装材质不被亚马逊运营中心接受，会导致商品被拒收或收取额外包装费用；
- 纸箱不能使用松紧带、胶带等附加打包带来捆绑，也不能使用大型订书钉或尼龙纤维胶带。

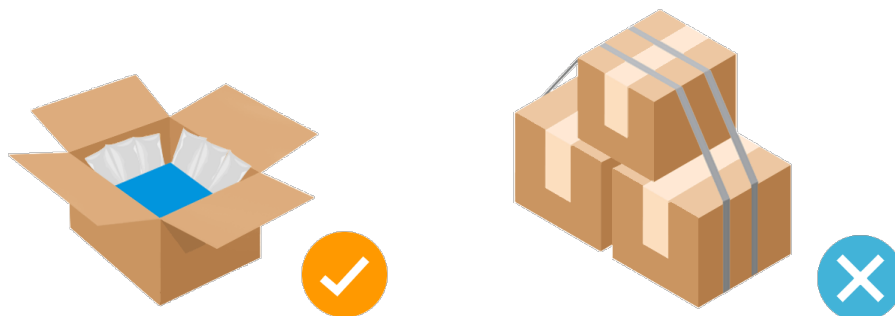

• 纸箱标签张贴

- “Team Lift” 标签：纸箱总重量超过**22.5千克**（欧洲五国及日本要求超过15千克），则要在纸箱上明确张贴“Team Lift” 标签，表示需要多人搬运；
- “Mech Lift” 标签：纸箱总重量超过**45千克**（欧洲五国要求超过30千克），就需要在纸箱上明确张贴“Mech Lift” 标签，表示需要机器搬运。

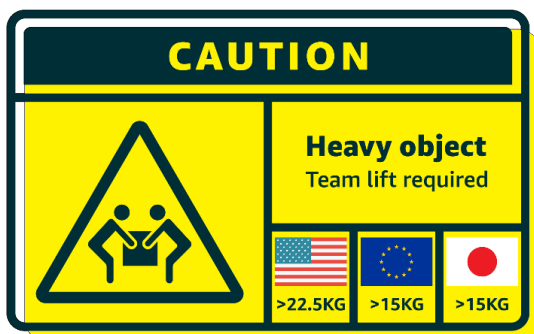

（“Team Lift” 标签）

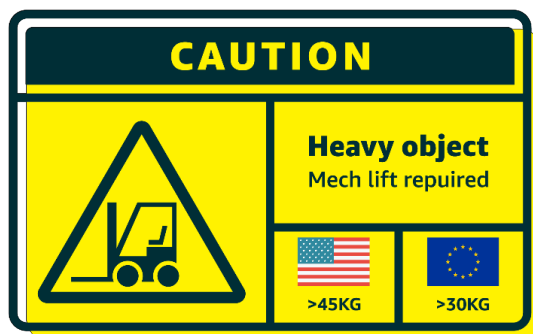

（“Mech Lift” 标签）

注意：装有珠宝和手表纸箱的重量不能超过18千克。

托拍材质/包装要求

美国站点托拍材质/包装标签要求

- 使用木质托拍，尺寸为**1米×1.25米**，且确保四面都能正常使用。不要使用脆弱材质的托拍，如纸板箱或颗粒板。在美国库房，不支持托拍交换或借用归还；

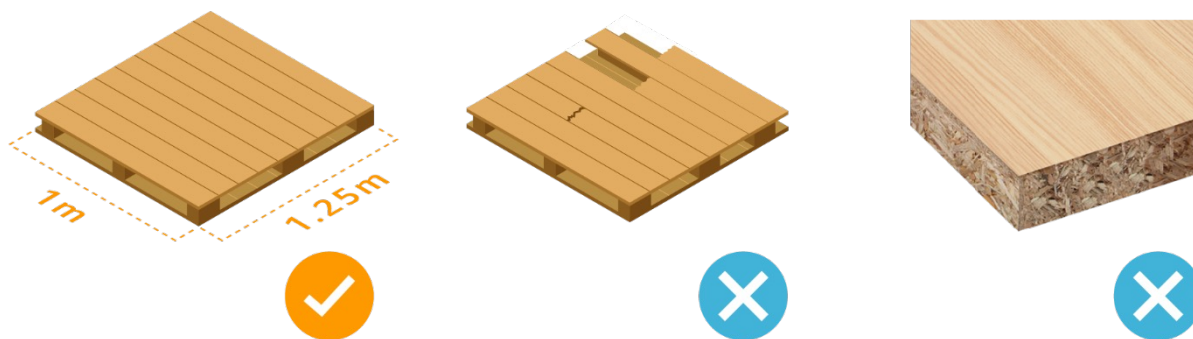

- 优先使用透明的缠绕膜打托¹纸箱，确保缠绕膜完全覆盖托拍上的商品，可使用角板²来保护和维持纸箱在运输中的稳定性；
- 采用双层堆叠托拍以便铲车从同一面进入两个托拍中；
- TL³ 货物装运托拍应使用“Turned (横放)” 构型，能提供最好的整体利用率和装运稳定性。

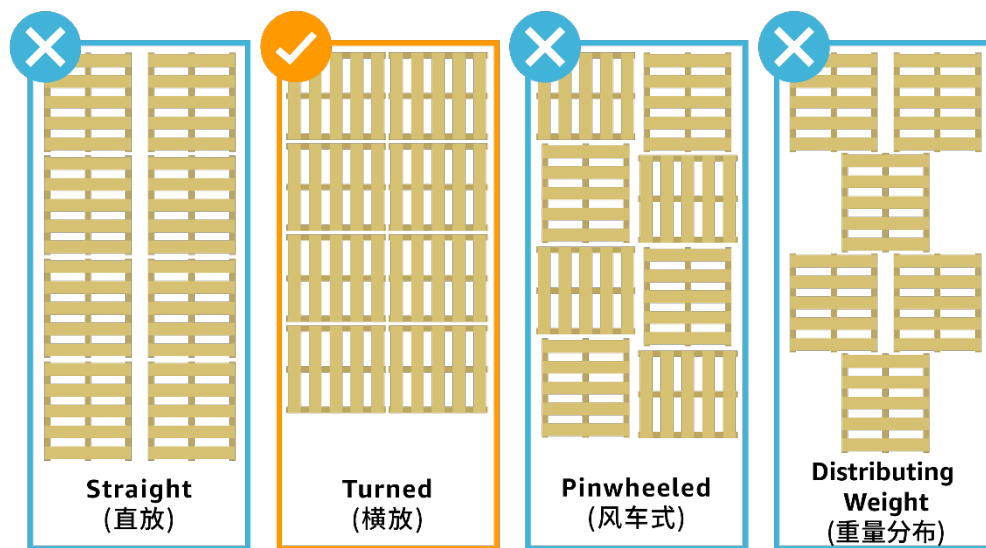

(集装箱俯视图)

1. 打托：打托是指货物出运时，按照操作要求把纸箱叠放并固定在托拍上。
 2. 角板：用于固定支架与管道连接处的铁板，来保持货物的稳定。
 3. TL：全称 Truck Load，即整车运输物流，指批量按整车货物办理承托手续、组织运送和计费的货物运输。

- 欧洲站点托拍材质/包装标签要求

欧洲站点托拍要求：

- 将货件运输至欧盟国家/地区时，需使用800×1,200毫米规格的欧标/集保托拍。
- 将货件运输至英国时，亚马逊只接受美国食品饮料和消费品制造商协会 B 级或更高级别的1,000×1,200毫米木制四向进叉托拍或1,000×1,200毫米集保托拍。
- 不接受其他尺寸的托拍。
- 不允许交换托拍。
- 发往国外的托拍必须按照 ISPM-15标准进行热处理。
- 亚马逊不接受断裂或残损的托拍，并且会拒收相关商品，相应费用由卖家自行承担。
- 亚马逊运营中心目前不接受海运集装箱配送。此外，底板载重配送需要提前获得授权，且亚马逊的业务团队会就批准和注册事宜直接与您联系。
- 海运集装箱和未经授权的底板载重货件可能会在港口遭到拒收并退回给您（费用由您承担），或产生适用的额外包装费。您可[点击此处](#)，查阅商品包装要求。

更多详细内容，可[点击此处](#)进行查阅。



欧洲站点包装要求：

您发往亚马逊运营中心的每个箱子和托拍（包括使用制造商的箱子运送的商品）都必须**使用唯一的箱子编号**和托拍标签正确标识。请遵循以下准则来为您的箱子贴标：

- **打印全套标签**。由于每个标签都是唯一的，请不要影印、重复使用或修改标签以将其用于其他包装箱。
- 支持的标签尺寸为**3又1/3英寸×4英寸**（8.4厘米×10.2厘米）。如果有热敏打印机，现在您还可以选择直接以4英寸×6英寸（10.2厘米×15.2厘米）的格式打印，方法是在箱子和托拍标签打印选项中选择“热敏打印纸”。
- 请勿将标签贴在箱子接缝或开口处，以免在打开箱子时受损。
- 亚马逊物流货件标签应贴在箱子的平整表面上，并**与承运人标签相邻**，以免条形码在边缘或角落处折叠。
- **不得覆盖这两个标签**，必须确保其可以扫描且清晰可读。
- 货件中的每个箱子必须带有自己的**亚马逊物流货件标签**（从“货件处理进度”中打印）。
- 您发送的每个托拍均需贴上**四个标签**，每一面的中央各贴一个。
- 如果您使用大纸箱运送多个装运箱，请在用于运输商品至亚马逊运营中心的大纸箱上贴上唯一的货件标签。您不需要为大箱子内的各个装运箱贴上各自唯一的货件标签。

以上包装要求**适用于英国及欧盟国家**，更多详细内容，可[点击此处](#)进行查阅。



• 打托的重量和高度要求

- 每个托拍上的商品都必须具备相同的货件编号（即为一个托拍一种可售商品），如包含多个纸箱，需要放在一个托拍上。因此打托时，亚马逊除了对纸箱包装等有要求，对托拍整体规格尺寸、重量及其高度亦有限制：

站点	材质	规格	高度 (含托盘厚度)	限重 (纸箱重量+托拍重量)	备注
美国	木质	100cm × 125cm	≤ 180cm	≤ 680kg	1. 高度包含托盘厚度； 2. 四面可进叉车 3. 限重为托拍毛重 (纸箱重量+托拍重量)
德国、法国、意大利、西班牙	木质	80cm × 120cm	≤ 180cm	≤ 500kg	
英国	木质	100cm × 120cm	≤ 180cm	≤ 500kg	



有关打托的更多详情，可分别查阅[北美站点](#)、[欧洲站点](#)的最新要求。



• 托拍贴标签要求

- 打托货物时，托拍上的纸箱标签需要面朝外，以便标签上的条形码可直接被扫描；
- 通常情况下，一个托拍只能堆有一个 SKU¹。当一个托拍上有多个 SKUs 出运时，SKUs 分开堆放就不会在收货时造成错误，同时要在托拍上贴一张 “  ” 警示标签。



(纸箱标签需要面朝外)

• 货件标签要求

商品标签：

又叫 FNSKU，是以 X00 开头的标签，必须覆盖在商品的原始条形码上

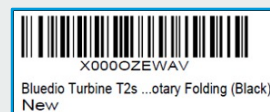

货件标签：

张贴在纸箱包装外的标签，标有一个 Shipment ID²：FBAXXXXXX，若同一个货件编号有多箱产品，将会在货件编号上以 U001、U002来区分

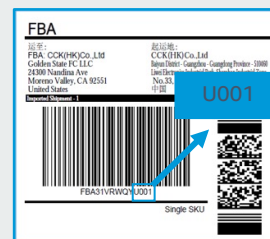

托拍标签：

一个托拍的四面都要张贴如图所示的托拍标签，托拍标签与货件标签相似



1. SKU：全称 Stock Keeping Unit，即库存量单位，库存进出计量的基本单元，可以是以件、盒或者托拍等为单位。
 2. Shipment ID：亚马逊货件编号。

5.3.2 集装箱装箱要求

• 装运前集装箱准备

- 您在租赁集装箱时，应确保集装箱底板保养良好、安全牢固，并确认没有任何障碍物或破损（如孔洞）；
- 不使用底板不平或有波纹的集装箱；
- 集装箱底板必须能承受住满载托拍搬运车的重量。



(集装箱示例)

• 选择装载类型

- **散箱装运**：采用散箱装载，包装箱从集装箱底部开始堆叠，且不使用托拍。
 - 将包装箱堆成列，不要使用任何工具将包装箱捆在一起，可以使用充气垫、瓦楞纸或者垫料等材料让其保持平稳，并使用绑扎带将所有货物妥善固定好；
 - 最上排纸箱和集装箱顶部之间建议至少保留**15厘米**，便于货物的卸载；
 - 最后一排纸箱和集装箱门之间建议至少保留**21厘米**，用于放置装卸跳板。

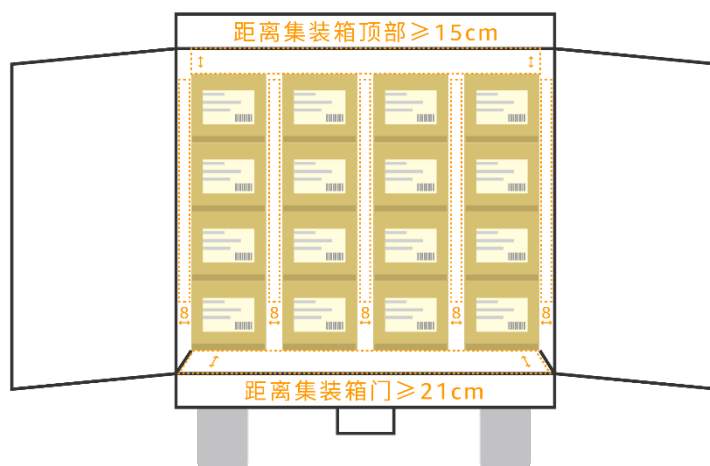

- **托拍装运：**以托拍为承载物，将商品固定在托拍上，以使用机械设备搬运。
 - 托拍最上方到集装箱的顶部之间，建议您最少留有**8厘米**空隙；
 - 运输途中，可以使用充气袋来保障稳定性，还可以使用非金属绑带或者安全网，防止负载偏移或掉落；
 - 纸箱堆叠应密度均匀，且四角呈直角状态，不允许让纸箱悬垂在托拍上。

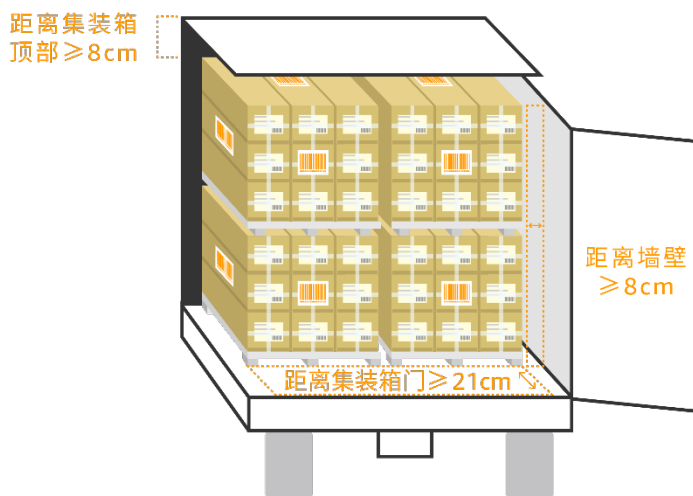

(集装箱装箱要求)

Tips:

- 不要使用散箱装载重量超过**22.5千克**的纸箱；
- 重型商品（美国站点超过22.5千克，欧洲站点超过15千克）和其他需要警告标签的特殊商品，必须张贴特殊标签；
- 堆叠托拍时需要预留足够的卸载空间；
- 请记住：由于运输途中货物可能会移动并造成破损，因此要使用充气袋、非金属绑带或安全网固定负载。



5.3.3 海运发货流程

- 海运发货一般需要提前14天开始创建订单，您可以通过下图了解海运货物从创建订单开始到入仓所需经历的流程，以便您可以妥善安排发货时间。

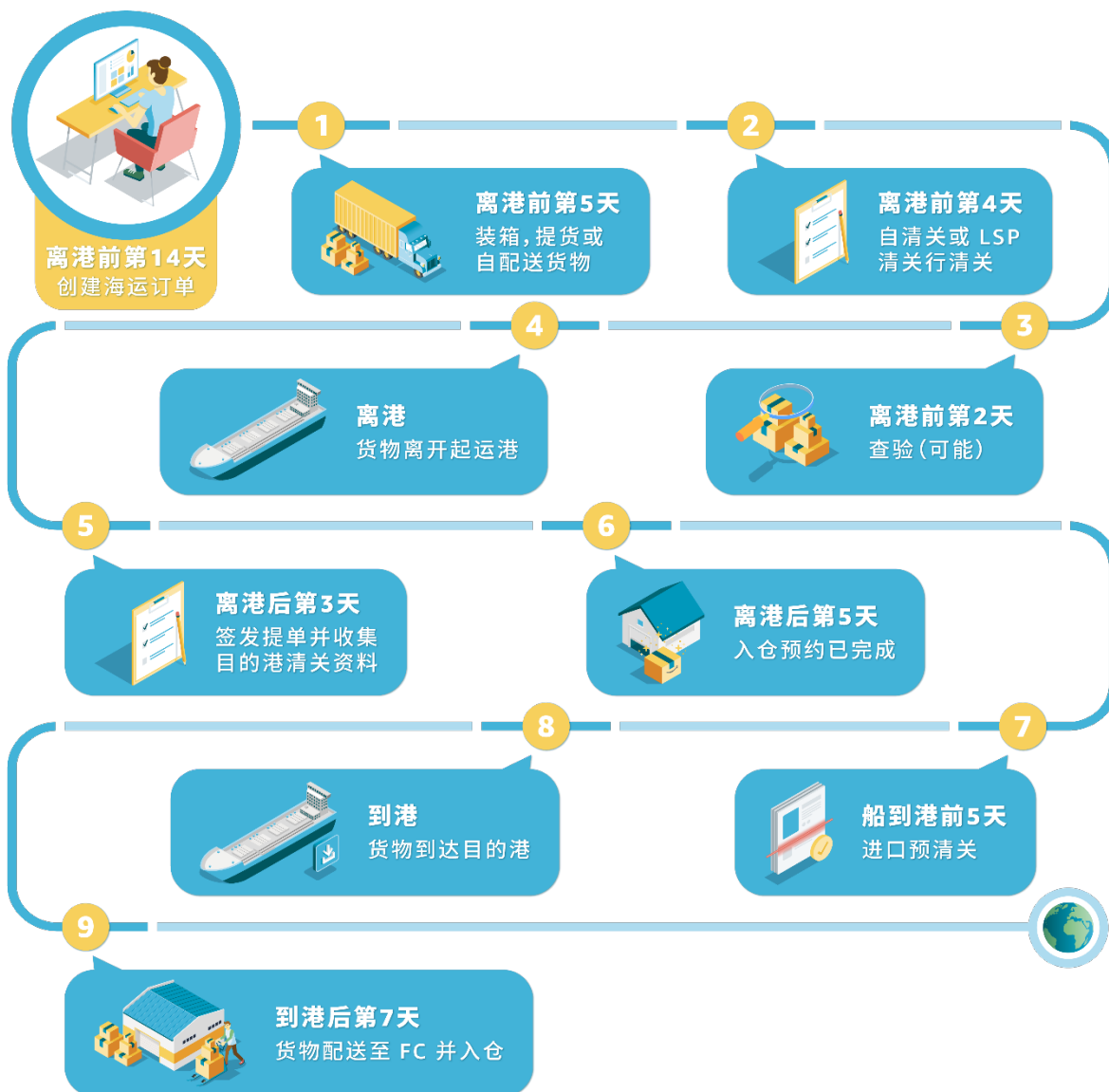

- 并不是所有港口都是先进港后报关。以上海为例，上海海洋山港：先报关，后进港；其余港口：先进港，后报关；
- 旺季货运提醒：每逢黑色星期五、网购星期一、圣诞节之前，有大量入仓预约及操作，爆仓、塞港、海关查验等都会延长运输时间，建议您考虑这些因素，提前准备货物。





5.3.4 海运航线总览

亚马逊在全球拥有数条航线，支持高效地将货物运输至目的地。您可以选择合适的航线进行发货，亚马逊海运航线如下：

- 美国 FCL 标准航线

始发地/始发港	目的国	亚马逊运营中心	目的港
盐田 福州 连云港 宁波 青岛 厦门 上海 天津 香港 珠海	美国	ONT8/LGB8/LAX9/SBD1/XLX3	洛杉矶
		SBD3	洛杉矶
		PHX3	洛杉矶
		XLX7	洛杉矶
		SMF3/SCK4/SCK8	奥克兰
		OLM1/XSE2	西雅图
		TEB9/SWF2/ABE8/AVP1	纽约
		ABE3	纽约
		MDT2	巴尔的摩
		XLX1	巴尔的摩
		ORF2	诺福克
		XHH3	萨凡纳



• 美国 FCL 快船航线

始发地	始发港	目的国	亚马逊运营中心	目的港
上海	上海	美国	ONT8/LGB8/LAX9/SBD1	洛杉矶
			XLX2	洛杉矶
			ONT6/ONT2	洛杉矶
			SBD3	洛杉矶
浙江	宁波	美国	ONT8/LGB8/LAX9/SBD1	洛杉矶
			XLX2	洛杉矶
			ONT6/ONT2	洛杉矶
			SBD3	洛杉矶
深圳	盐田	美国	ONT8/LGB8/LAX9/SBD1	洛杉矶
			XLX2	洛杉矶
			ONT6/ONT2	洛杉矶
			SBD3	洛杉矶



• 美国 LCL 标准航线

始发地/始发港	目的国	亚马逊运营中心	目的港
深圳 宁波 上海 厦门 青岛 天津	美国	OLM1/XSE2	西雅图
		XHH3	萨凡纳
		TEB9/ABE8/AVP1	纽约
		ABE3	纽约
		ONT8/LGB8/LAX9/SBD1/XXL3	洛杉矶
		SBD3	洛杉矶
		PHX3	洛杉矶
		XXL7	洛杉矶
		MDT2	巴尔的摩
		XXL1	巴尔的摩
		SMF3/SCK4/SCK8	奥克兰
		OLM1/XSE2	西雅图



• 美国 LCL 快船服务

始发地	始发港	目的国	亚马逊运营中心	目的港
上海	上海	美国	ONT8/LGB8/LAX9/SBD1/ XLX3	洛杉矶
			SBD3	洛杉矶
浙江	宁波	美国	ONT8/LGB8/LAX9/SBD1/ XLX3	洛杉矶
			SBD3	洛杉矶
深圳	盐田	美国	ONT8/LGB8/LAX9/SBD1/ XLX3	洛杉矶
			SBD3	洛杉矶
厦门	厦门	美国	ONT8/LGB8/LAX9/SBD1/ XLX3	洛杉矶
			SBD3	洛杉矶



• 欧洲 FCL 航线

始发地/始发港	目的国	亚马逊运营中心
盐田 福州 宁波 青岛 厦门 上海 天津 香港	德国	DTM2
	德国	DTM1/STR1
	德国	DTM3
	德国	HAJ1
	英国	LBA4
	英国	LBA2/BHX2/XBH5
	英国	XUKA
	英国	CWL1
	法国	CDG7
	法国	XOR1
	法国	VESK
	西班牙	ZAZ1
	西班牙	MAD6
	西班牙	BCN3
	意大利	MXP5
	意大利	MXP3/XMP2
	意大利	XITF



• 欧洲 LCL 航线

始发港	目的国	亚马逊运营中心
上海	德国	DTM1/STR1
	德国	DTM2
	德国	HAJ1
	英国	LBA4
	英国	LBA2/BHX2
	英国	CWL1
深圳	德国	DTM1/STR1
	德国	DTM2
	德国	HAJ1
	英国	LBA4
	英国	LBA2/BHX2
	英国	CWL1

始发港	目的国	亚马逊运营中心
宁波	德国	DTM1/STR1
	德国	DTM2
	德国	HAJ1
	英国	LBA4
	英国	LBA2/BHX2
	英国	CWL1
厦门	德国	DTM1/STR1
	德国	DTM2
	德国	HAJ1
	英国	LBA4
	英国	LBA2/BHX2
	英国	CWL1

始发港	目的国	亚马逊运营中心
青岛	德国	DTM1/STR1
	德国	DTM2
	德国	HAJ1
	英国	LBA4
	英国	LBA2/BHX2
	英国	CWL1



5.4 出口报关流程

报关是履行海关出口手续的必要环节之一，作为卖家，您需要注意诸多细节事项。通过本节的学习，您将知悉海运出口报关时需要提前做好哪些工作，使得您的报关处理事半功倍。

5.4.1 海运出口报关准备

以下为海运出口报关所需要的单据样张，建议您提前准备，以免耽误发货时间。如有进一步问题，您可以通过邮件联系亚马逊全球物流销售获取更多帮助。

- 出口货物报关单

中华人民共和国海关出口货物报关单																							
预录入编号:		海关编号:																					
出口口岸	备案号 3304965137	出口日期	申报日期																				
经营单位 嘉兴恒杰生物制药股份有限公司	运输方式 BY SEA	运输工具名称	提运单号																				
发货单位 嘉兴恒杰生物制药股份有限公司	贸易方式 一般贸易	征免性质 一般征税	结汇方式 TT																				
许可证号	起运国(地区) 哥伦比亚	指运港 布埃纳文图拉	境内货源地 嘉兴																				
批准文号	成交方式 FOB SHANGHAI	运费	保费	杂费																			
合同协议号	件数 22	包装种类 桶装	毛重(公斤) 605.00	净重(公斤) 550.00																			
	随附单据			生产厂家 扬州																			
标记唛码及备注																							
<table border="1" style="width: 100%; border-collapse: collapse;"> <thead> <tr> <th>项号</th> <th>商品编号</th> <th>商品名称、规格型号</th> <th>数量及单位</th> <th>最终目的国(地区)</th> <th>单价</th> <th>总价</th> <th>币制</th> <th>征免</th> </tr> </thead> <tbody> <tr> <td colspan="9" style="height: 100px;"> </td> </tr> </tbody> </table>						项号	商品编号	商品名称、规格型号	数量及单位	最终目的国(地区)	单价	总价	币制	征免									
项号	商品编号	商品名称、规格型号	数量及单位	最终目的国(地区)	单价	总价	币制	征免															
税费征收情况																							
录入员	录入单位	兹声明以上申报无讹并承担法律责任		海关审单批注及放行日期(签章)																			
报关员				审单	审价																		
单位地址		申报单位(签章)		征税	统计																		
邮编	电话	填制日期		查验	放行																		



• 代理报关委托书

代理 报 关 委 托 书

编号:

我单位现 (A逐票、B长期)委托贵公司代理 等通关事宜。(A、填单申报 B、辅助查验 C、垫缴税款 D、办理海关证明联 E、审批手册 F、核销手册 G、申办减免税手续 H、其他) 详见《委托报关协议》。

我单位保证遵守《海关法》和国家有关法规, 保证所提供的情况真实、完整、单货相符, 无侵犯他人知识产权的行为。否则, 愿承担相关法律责任。

本委托书有效期自签字之日起至

委托方 (盖章):

法定代表人或其授权签署《代理报关委托书》的人 (签字)

年 月 日

委 托 报 关 协 议

为明确委托报关具体事项和各自责任, 双方经平等协商签定协议如下:

委托方		被委托方	
主要货物名称		*报关单编码	
HS编码		收到单证日期	年 月 日
货物总价		收到单证情况	合同 <input type="checkbox"/> <input checked="" type="checkbox"/>
进出口日期	年 月 日		发票 <input type="checkbox"/> <input checked="" type="checkbox"/>
提单号			装箱清单 <input type="checkbox"/> <input checked="" type="checkbox"/>
贸易方式			提 (运) 单 <input type="checkbox"/> <input checked="" type="checkbox"/>
原产地/货源地		加工贸易手册 <input type="checkbox"/> <input checked="" type="checkbox"/>	许可证件 <input type="checkbox"/> <input checked="" type="checkbox"/>
其他要求:		其他	
		报关收费	人民币: 元
背面所列通用条款是本协议不可分割的一部分, 对本协议的签署构成了对背面通用条款的同意。		承诺说明:	
委托方业务签章:		被委托方业务签章:	
经办人签章:		经办报关员签章:	
联系电话: 年 月 日		联系电话: 年 月 日	



(白联: 海关留存、黄联: 被委托方留存、红联: 委托方留存)

中国报关协会监制



• 出口箱单

箱号 Ctn. No.	货物名称及规格 Description	箱数: Pkg:	数量: Ge. Quantity	毛重 (KG): G. W. (KG):	净重 (KG): N. W. (KG):
<div style="display: flex; justify-content: space-between;"> <div style="text-align: center;"> <h2 style="margin: 0;">装 箱 单</h2> <h3 style="margin: 0;">PACKING LIST</h3> </div> <div style="text-align: right;"> <p>日期 Date: _____</p> <p>发票编号 Invoice No: _____</p> <p>合同号 Contract No: _____</p> </div> </div>					
客户 To Messrs: _____					
船名 Shipped by: _____			付款条件 Terms of Payment: _____		
由 _____ 至 _____					
合计 Total					
唛头 Marks					



• 出口发票

<div style="display: flex; justify-content: space-between;"> <div style="text-align: center;"> <h2 style="margin: 0;">发票</h2> <h2 style="margin: 0;">INVOICE</h2> </div> <div style="text-align: right;"> <p>编 号 NO: _____</p> <p>日 期 DATE: _____</p> </div> </div>				
商 号 Sold to Massrs: _____		成交方式: _____		
标记号码 Mark & No	货物名称 Description	数量 Quantity	单价 Unit price	总金额 Amount
TOTAL:				
唛头 Marks		备注:		



- 申报要素 (您需要自行填写以下内容后打印并盖公司章)

申报要素

序号	品名	海关HS编码	检疫附加码	品牌	型号	品牌类型	出口享惠情况	其他申报要素
1								
2								
3								
4								
5								
6								
7								
8								

- 目的港预约进仓：FBA FORM

所有 AGLC 下的订单都需要卖家在线填写 FBA 信息，将不会再线下收集 FBA FORM。
 所有 GSS 下的订单，FBA 信息是以订单为准的。[点击此处](#)，查看更多详情。

注意：

- 产品或者包装上有明显的 Logo，带 R/TM 标识的商标必须申报为品牌，有显示型号 (Model/Type no.) 的必须申报为型号；
- 申报的牌子型号要在产品或者包装上有一模一样的显示，海关查货时会去比对拍照，如果对不上，则会对整车进行查验并要修改申报要素；
- 您也可以根据自身需求，通过以下网站进行相关申报要素信息的查询：
[检疫附加编号查询网站](#) (网站显示的 CIQ 三位号码即是检疫附加编号)、
[申报要素查询网](#)、[美国进口税号查询及归类裁定](#)、[欧洲进口税号查询 \(EU、UK\)](#)
[及归类裁定](#)、[日本进口税号查询](#)；
- 日本进口注意事项：日本海关对于价格审核，需要企业根据线上销售价格，进行计算，并以计算价格进行参考作为申报价格；
- 品牌类型可填写：无品牌/境内自主/境内收购/境外贴牌/境外其他；
- 出口享惠情况可填写：不享惠/享惠/不确定享惠。

5.5 进口清关流程

根据国家海关规定，任何进境货物都需要进行清关才能进入国境，各个国家对清关要求不一，以下将为您介绍美国及欧洲五国进口清关流程及注意事项。

5.5.1 美国清关流程

商品进口至美国将会经历以下这些流程：

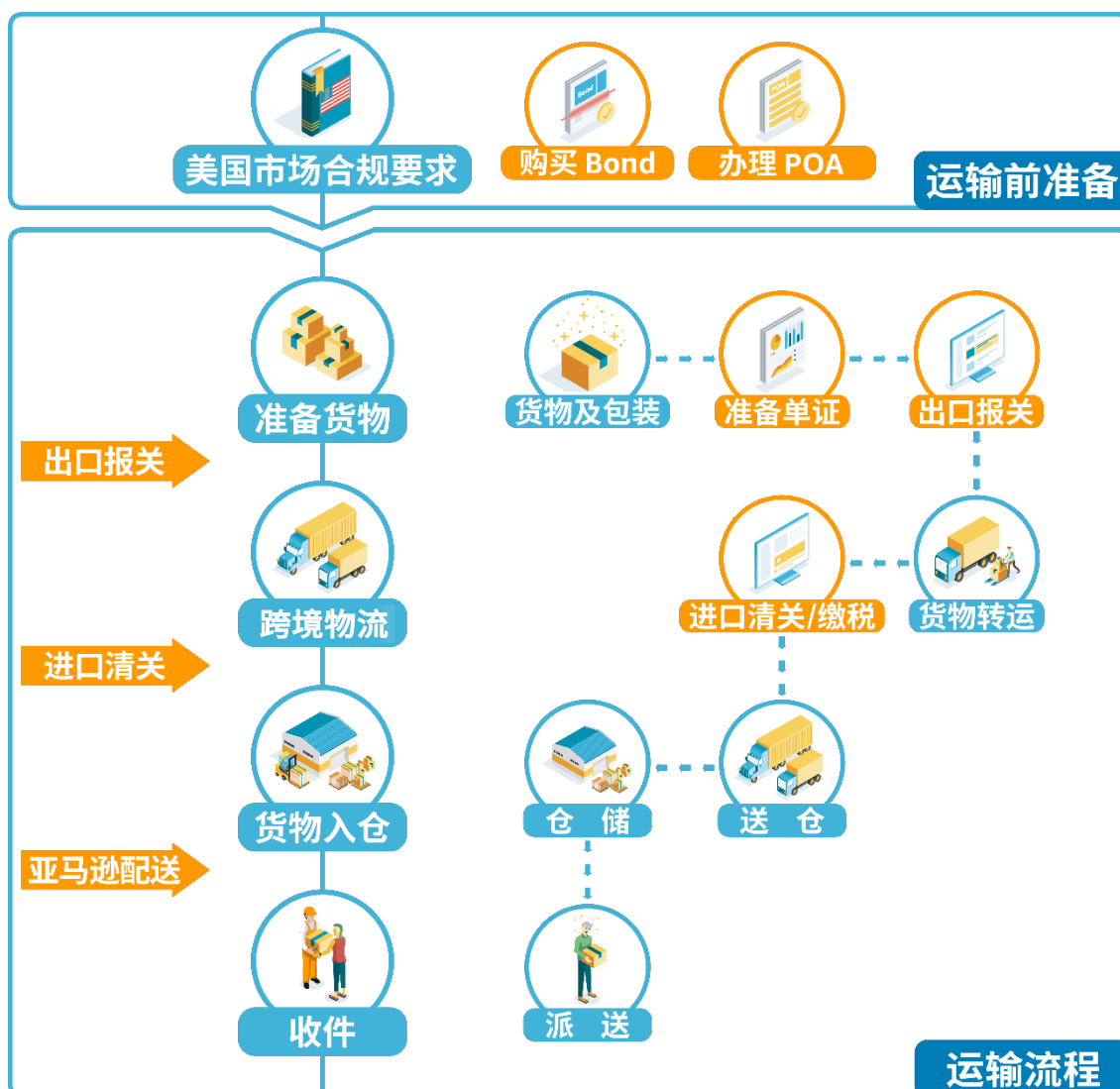

美国清关注意事项

如果您需要将货物出口至美国，必须提前购买 Bond 并办理 POA，才能完成清关。那么 Bond 和 POA 分别是指什么？又需要如何购买并办理呢？通过本节内容的学习，将使您对此有初步的了解。

• Bond

- Bond 全称 Custom Bond，即海关保证金，进口商因为贸易纠纷等原因产生费用时，美国海关可在 Bond 里扣钱，美国海关和政府强制规定美国的进口商必须购买；
- 卖家可在卖家平台 (Seller Central) 下单亚马逊全球物流时一并购买 Bond，之后会获得亚马逊提供的 Bond 文件，直接上传即可。在其他平台购买 Bond 的卖家，需要自己扫描上传 Bond 文件；
- Bond 分为 Annual Bond（一年有效）和 Single Bond（单次购买）；



年 Bond 和单次 Bond 到底怎么选呢？

● 年 Bond：

- ① 每年只需买一次，适用于经常进口货物的进口商；
- ② 额度是 **USD 50,000**，每次按照申报货值的 **千分之五** 扣除。

● 单次 Bond：

- ① 每次按照申报货值的 **千分之八点五** 扣除，并且每次有 **Single ISF Bond 费用**；
- ② 卖家可直接在亚马逊卖家平台创建货件时在后台进行在线购买(每次成本约为140-150美金)。

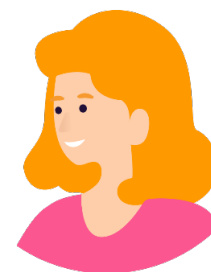



- POA 全称 Power of Attorney, 即进口清关委托书, 是告知美国海关卖家已授权委托亚马逊指定的清关行代理清关行为。卖家可以通过清关行代理办理 POA 和购买 Bond。如届时已经自行购买 Bond, 则不需要再另行购买, 只需办理 POA 即可。下图为 POA 样张。

On Importer/Exporter Letterhead

Indirect Letter of Representation
Authority for a Customs Clearance Agent

I, (name).....(i)

Having authority to sign on behalf of

(Company name)....., (EORI no.).....(ii)

Hereby appoint

REGIONAL EXPRESS LTD, (EORI no.) GB131481147000(iii)

to act on behalf of the entity named at A above in the capacity of an **Indirect representative** in accordance with Articles 18 and 19 of Regulation (EU) No. 952/2013. This authorization is applicable to all consignments arriving or departing from the UK.

This Appointment applies with effect from the date of signature until revoked by the entity named above.

The entity named above authorizes REGIONAL EXPRESS LTD to delegate customs clearance to sub agents as an **Indirect Representative** of the declarant in all dealings with HMRC where circumstances necessitate.

The entity named authorizes their representative, REGIONAL EXPRESS LTD, to declare goods to HMRC using:

Deferment Approval Number:

VAT Number:

Note:
In accordance with the Union Customs Code, an indirect representative acts in their name, but on behalf of the importer/exporter. The two parties are jointly and severally liable to customs relative to all declarations that are covered by this empowerment.

Signed:

Job Title:

Dated:

5.5.2 欧洲五国清关注意事项

欧洲五国清关与美国略有不同，以下内容概括了货物运输至欧洲进行清关前，卖家需要做哪些准备。

- 欧洲五国清关流程

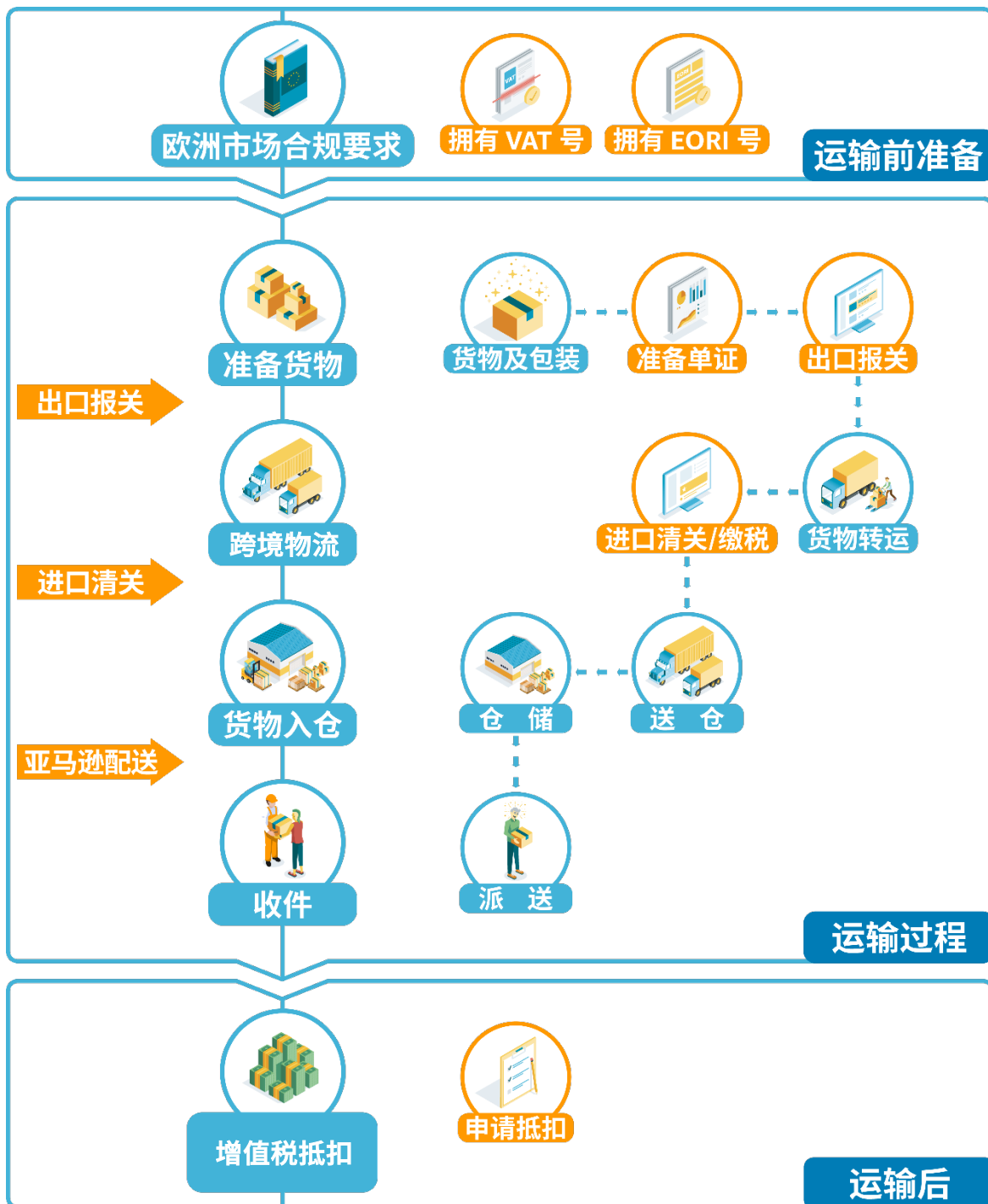



商品售往欧洲,必须要准备两个号码,一个是 VAT 号,一个是 EORI 号。

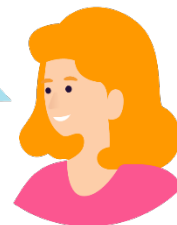

等一下!这两个号码到底是什么意思啊?

- **VAT** 的全称是 Value Added Tax,是欧盟国家普遍使用的增值税。跨境出口电商需要缴纳货物进口增值税。VAT 号就是缴税时的纳税识别号,卖家注册了 VAT 税号,运输后就能**申请进口增值税的抵扣**;
- **EORI** 的全称是 Economic Operators Registration and Identification,是欧盟国家内清关**必备的欧盟税号**,可以在全欧盟通用。

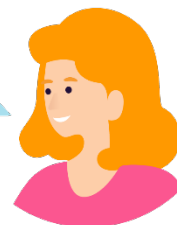

那 VAT 号和 EORI 号有什么区别呢?

- **VAT** 号需要通过具备相关资质的税务代理进行注册,如果卖家需要将货物发送至欧洲多个国家,则要注册**多个国家的 VAT 号**;
- **EORI** 号通常由税务代理在申请 VAT 税号时候一并申请,一个 **EORI** 号可以用于所有欧盟成员国的海关清关。

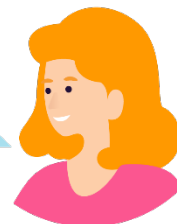

Tips:

- 英国、德国支持卖家没有英国及欧盟实体注册公司,但要有欧洲相关目的国注册的有效 VAT & 英国及欧盟注册有效的 EORI;
- 意大利、法国、西班牙航线,需要卖家有英国及欧盟实体注册公司或者卖家在目的港有自己的清关代理及欧洲相关目的国注册的有效 VAT & 英国及欧盟注册有效的 EORI。



• 电池信样张

Shipper's Declaration for Section II Lithium Cells / Batteries			
WARNING: LITHIUM BATTERIES IDENTIFIED BY THE MANUFACTURER AS BEING DEFECTIVE FOR SAFETY REASONS, OR THAT HAVE BEEN DAMAGED, MUST NOT BE SHIPPED BY AIR.			
Shipment Details :			
Master Air Waybill Number : _____ (For Direct Shipping)		Origin (Optional) : _____	
House Air Waybill Number : _____ (If applicable)		Destination (Optional): _____	
Shipper's Information :		Consignee's Information :	
Name: _____		Name: _____	
Address: _____		Address: _____	
Contact Number : _____		Contact Number : _____	
Select the applicable battery type(s) and fill in the blanks :			
	Battery Type (IMP Code)	Piece	Net Weight per Package (kg)
<input type="checkbox"/>	UN3480/PI965(ELI) Lithium Ion Cells/ Batteries ONLY	Cell/Battery ≤ 2.7 Wh Cell > 2.7Wh but ≤ 20 Wh Battery > 2.7 Wh but ≤ 100Wh	
<input type="checkbox"/>	UN3481 / PI966 (ELI)		
	Lithium Ion Cells/Batteries Packed with Equipment		
<input type="checkbox"/>	UN3481/ PI967 (ELI)		
	Lithium Ion Cells / Batteries Contained in Equipment		
<input type="checkbox"/>	UN3090/PI968(ELM) Lithium Metal Cells/ Batteries ONLY	Cell/Battery ≤ 0.3g lithium Cell > 0.3g but ≤ 1g lithium Battery > 0.3g but ≤ 2g lithium	
<input type="checkbox"/>	UN3091/PI969 (ELM)		
	Lithium Metal Cells / Batteries Packed with Equipment		
<input type="checkbox"/>	UN3091/ / PI970 (ELM)		
	Lithium Metal Cells/Batteries Contained in Equipment		
<input type="checkbox"/>	Lithium ION batteries in compliance with Section II of PI _____		
<input type="checkbox"/>	Lithium METAL batteries in compliance with Section II of P _____		
This package must be handled with care and that flammability hazard exists if the package is damaged .			
Special procedures must be followed in the event the package is damaged, to include inspection and repacking if necessary.			
Special Procedures:			
1. Leave the area, allow batteries or spilled and the vapors to dissipate			
2. Avoid skin and eye contact or inhalation of vapors			
Telephone Number for Additional Information:			
Remarks:		Title & Signature:	
MSDS ATTACHED _____		_____	
MSDS number: _____		Company Stamp :	
un38.3: _____		_____	
		Date:	

 航空公司貨運聯絡小組 AIR CARGO			



- 下图为蓝牙协会证书样张，您可登录[蓝牙官网](#)办理相关单据



5.7 本章名词解释

名词	解释
ACP	全称 Attorney for the Customs Procedures, 即海关手续代理人, 指可以代表您支付在进口时产生税费的实体或个人。
Bond	是美国进口商必须向美国海关购买的一种保证金。进口商因某些原因而产生罚款时, 美国海关就可以在 Bond 里扣钱。
CBM	立方米, 代表长宽高各为一米的货物。
打托	货物出运时按照操作要求把纸箱叠放并固定在托拍上。
电池信	出口带电的产品需要填写的一份证明。由亚马逊全球物流提供模板, 卖家按要求填写。
EORI	全称 Economic Operator Registration and Identification, 用于跨境贸易清关, 英国及欧盟国家内清关必备的英国及欧盟税号, 是针对国际进出口贸易企业及个人必备的一个登记税号。
EIN	全称 Exporter Identification Number, 即出口商识别码, 由海关颁发该识别号码给出口商, 卖家必须要提供唯一的海关识别号码之后才能放货。
FDA	全称 Food and Drug Administration, 指美国食品和药物管理局, 是美国政府在健康与人类服务部 (DHHS) 和公共卫生部 (PHS) 中所设立的执行机构之一。
FDA REG#	即 FDA 注册号, 是指化妆品、医疗器械、食品、OTC 药品等产品出口美国必须到美国联邦食品药品监督管理局登记注册所得出的编号。
GP	指标准高度的集装箱。
HQ	指高度较高的集装箱。
ISF	全称 Importer Security Filing, 即进口安全申报, 所有去美国的货物须在货物装船前二十四小时, 通过系统将电子申报数据送入美国海关。



名词	解释
MSDS	全称 Material Safety Data Sheet，即化学品安全技术说明书，是化学品生产商和进口商用来阐明化学品可能产生危害的一份文件，由国家认可的专业权威认证机构出具。
PO 单	全称 Purchase Order，即订单，是企业采购部门向原材料、燃料、零部件、办公用品等供应者发出的定货单。
起运地联系人	指为您的货件协调起运地活动（例如协调取件）的相关方。
铅封	指货物装入集装箱并正确地关闭箱门后，由特定人员施加的类似于锁扣的设备。
清关文件	用于货物在进口国目的港进口向进口国海关申报时提供的单据，包括发票和箱单，文件需要全英文显示。
散箱装运	指货物运输途中以纸箱包装即可，无需打托拍。
Shipment ID	亚马逊货件编号。
SKU	全称 Stock Keeping Unit，即库存量单位。库存进出计量的基本单元，可以是以件、盒、托拍等为单元。
提货单	全称 Bill Of Lading，简称 BOL，是承运人签发的文件，用于确认收到待配送的货物。提货单准备就绪后，亚马逊会通过问题日志将其发送给您。
TL	全称 Truck Load，即整车运输物流，指根据规定，批量按整车货物办理承托手续、组织运送和计费的货物运输。
托拍装运	指货物运输途中需按托拍包装。
托运人	作为货件的海关登记出口商相关方，其将为您的货物进行清关，以便在起运地出口。对于来自中国的货件，该相关方必须在中国海关部门注册并拥有有效的海关登记出口商（EOR）编号。

5.8 联系亚马逊全球物流

您在使用亚马逊全球物流中，如遇到更多疑问，可通过以下方式联系物流客户经理：



扫描二维码或[点击此处](#)，联系我们。



关注“亚马逊全球物流服务号”，了解更多详情。





恭喜您完成本课程的学习

接下来有更多学习内容等着您

课程路径图

3.4 什么是亚马逊全球物流?

3.5 使用亚马逊全球物流前期准备

3.6 使用亚马逊全球物流操作指导



动动手指，一键点亮页面右下角的“👍”
让我们为您带来更多实用的学习资料!



请扫二维码填写课程反馈
让我们持续优化您的体验

延伸学习课程



物流及库存管理

- 跨境物流基础知识扫盲
- 亚马逊跨境物流服务指导手册
- 亚马逊物流 (FBA)：跨境物流
- 亚马逊物流 (FBA) 库存管理
- 卖家自配送 (FBM/MFN) 指导手册

除了本章的亚马逊物流 (FBA) 指导手册，物流及库存管理系列中还有更多内容等着您，别忘了持续学习更多...



官方讲堂 - Level 0： 零基础快速出单实操

专为0-3个月新卖家设计，全面覆盖亚马逊运营基本技能
覆盖详情页、物流、广告促销等运营亚马逊基本技能；包含详细的卖家平台操作讲解、实操演示与多个互动环节。



扫码了解更多



官方讲堂 - 运营实操班

入门知识一网打尽

快速学习亚马逊运营理论，从0到1掌握亚马逊运营实操技能。



扫码了解更多